

From: "Audun Tholfsen" <audunbt@gmail.com>
Sent: Fri, 6 Oct 2023 20:20:47 +0200
To: "Firmapost - Sysselmesteren på Svalbard" <Firmapost@sysselmesteren.no>
Subject: Merknad til Forslag til verneområde for nedre Adventdalen
Attachments: Vedlegg 2 arealplan Longyearbyen HG2.png, Vedlegg 3 Området Todalen Bolterdalen.png, Vedlegg 1 Oversikt HG2.png, Merknad til Forslag til Verneområdet for neder Adventalen.pdf

OBS! OBS! Denne e-posten kommer fra en ekstern avsender. Vis varsomhet med lenker og vedlegg. -IKT, Sysselmesteren

Hei,

Jeg er innehaver av hundegård på leietomt (22/597) i Longyearbyen planområdet (se vedlegg 1 og 2). Det er en ferdig opparbeidet hundegård med tilhørende infrastruktur på tomten. Denne er som nesten den eneste utleie tomt inkludert i verneområdet, i forslaget presentert i høringsmøte i Longyearbyen i juni 2022. Dette på tross av at det ved siden av formålet for vernet er nevnt følgende på Sysselmesterens hjemmeside:

«Arealet som inngår i verneforslaget, omfatter ikke de arealene som er mest berørt av eksisterende bruk og inngrep. Dette gjelder bl.a. hyttefelt, infrastruktur, grillplassen ved utløpet av Longyearelva, og hundegårder samt deler av Isdammen.»

<https://www.sysselmesteren.no/nb/nyheter/2023/06/offentlig-horing-forslag-til-verneomrade-for-nedre-adventdalen/>

I planformålet for Longyearbyen er dette merket som hundegård (HG 2). I presentasjon om faggrunnlaget fra Norsk Polarinstitutt fremkommer det på tidligere nevnte møte når området Todalen/Bolterdalen nevnes:

«Ikke fullt så rikt på vannfugl i sommerhalvåret som de øvrige delområdene i Adventdalen som har stabile dammer. Derimot er dette et av stedene med størst tetthet av beitende gjess under vårtrekket. Til sammen er 27 arter vannfugl registrert i området. Sammen med kortnebbgjess og hvitkinngjess opptrer ofte andre gåsearter.»

Se vedlagt bilde fra presentasjonen (vedlegg 3).

Hvis hovedformålet med vernet er å beskytte vannfugl og at dette området ikke er rik på disse artene, bør denne hundegårdstomten ligge utenfor verneområdet. Det er riktig at det stor tetthet av beitende gjess i noen uker under trekket på våren, men gjessene ser ikke ut til å være påvirket negativt av aktiviteten i hundegården. Hundegården kan ha positiv virkning på blant annet hekkende ærfugl. Det har vært observert hekkende ærfugl helt oppunder hundegården.

Det er uheldig om en skulle ønske å forbedre eller utvikle hundegården om verneforslaget blir vedtatt. En søknad om nybygg/tilbygg/installasjoner og lignende på hundegården vil først bli behandlet etter verneforskriften og deretter etter arealplan for Longyearbyen. Det vil i utgangspunktet være vanskelig å få tillatelse til slike tiltak innenfor verneområdet, se forslag til verneforskriftene § 9 og § 10.

Det må være tungtveiende grunner for å inkludere denne hundegården i verneområdet med tanke på de ulemper som blir påført leietaker i slike søknadsprosesser. Dette kommer ikke fram i begrunnelsen fra Norsk Polarinstitut.

Med hilsen

Audun B. Tholfsen

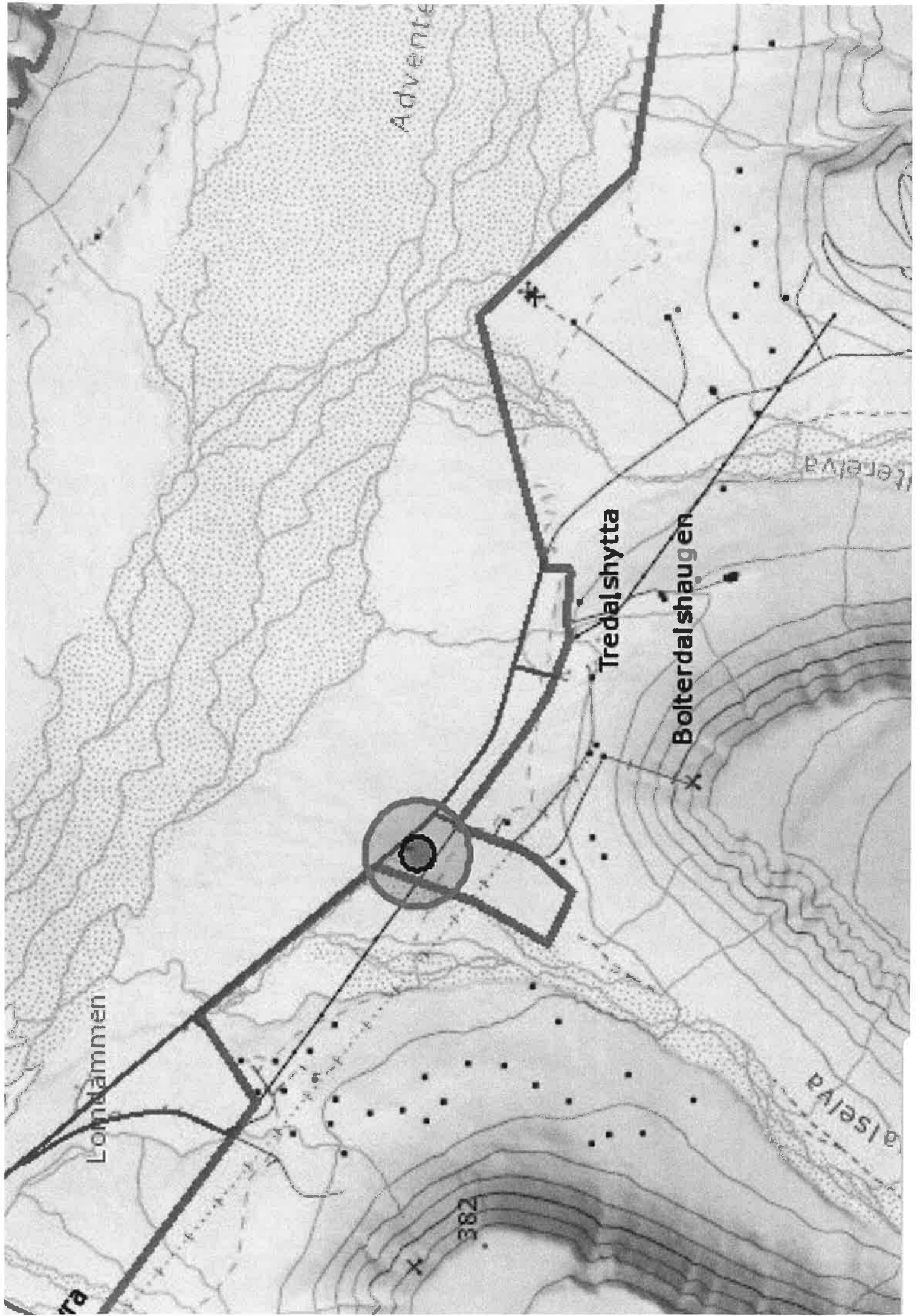

Advente

Lomdammen

Tredalshytta

Bolterdalsaugen

Ålsetva

382

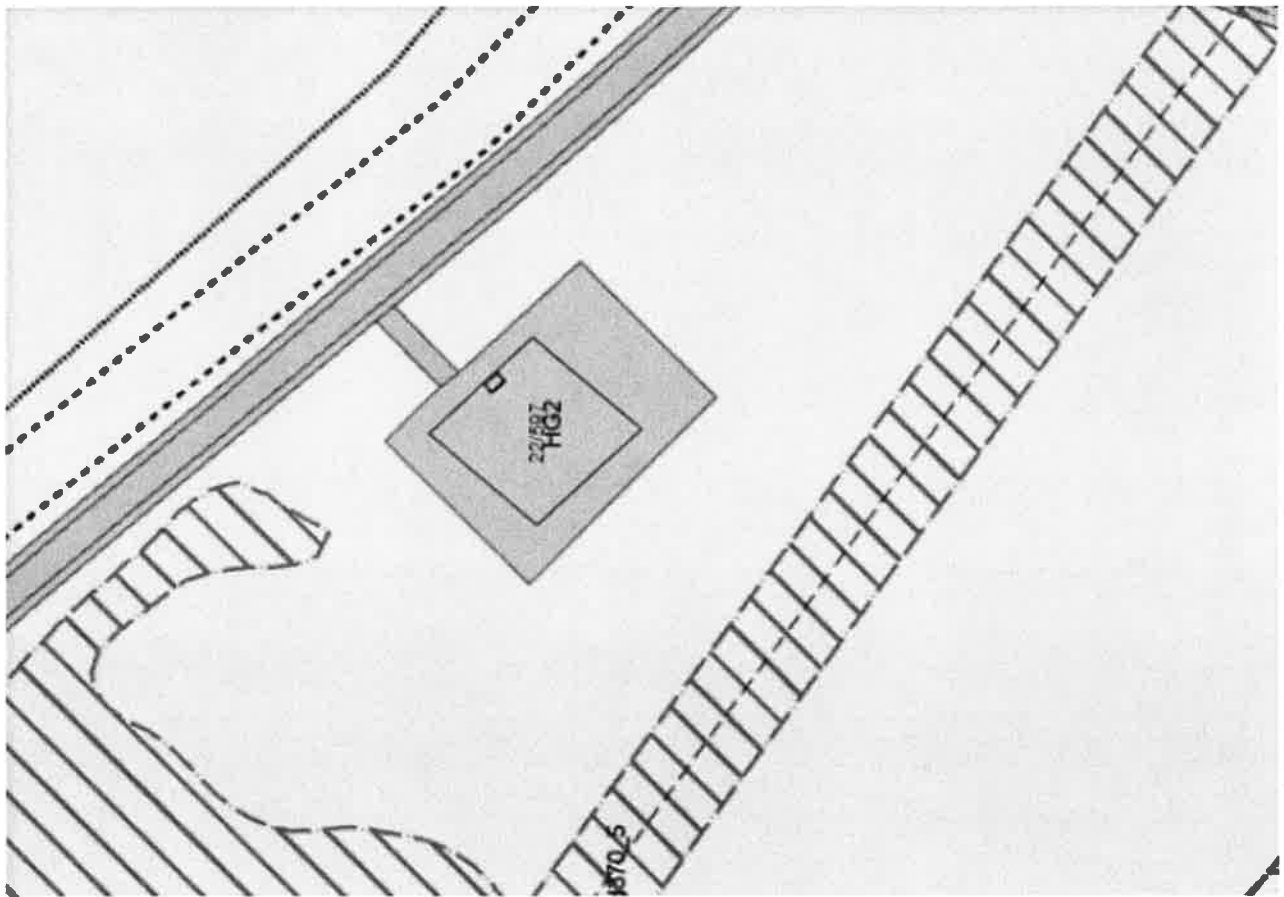

Området mellom Todalen og Bolterdalen



- Ikke fullt så rikt på vannfugl i sommerhalvåret som de øvrige delområdene i Adventdalen som har stabile dammer. Derimot er dette et av stedene med størst tetthet av beitende gjess under vårtrekket. Til sammen er 27 arter vannfugl registrert i området. Sammen med kortnebbgjess og hvitkinngjess opptrer ofte andre gåsearter.